# Procedimiento

De autopsias

| Modificaciones | | |
|---|---|---|
| Revisión | Fecha | Descripción |
| A | 15/07/09 | Primera edición |
| | | |
| | | |
| | | |
| | | |
| | | |
| | | |
| | | |
| | | |
| | | |
| | | |
| | | |

| Preparado | Revisado | Aprobado |
|---|---|---|
| Nombre: Magdalena García Bonafé<br>Cargo: Jefe de Servicio A. Patológica<br>Fecha: 15/07/09<br>Firma: | Nombre: Montserrat García Minguillán<br>Cargo: Resp. Gestión de Procesos y U. de Calidad<br>Fecha: 15/07/09<br>Firma: | Nombre: Luis Alegre Latorre<br>Cargo: Director Gerente<br><br>Fecha: 15/07/09<br>Firma: |

# Procedimiento

De autopsias

## 1.- OBJETO

Describir el conjunto de actividades encaminadas a la disección del cadáver con estudio macroscópico y microscópico y a la emisión del informe diagnóstico.

## 2.- ALCANCE

La autopsia es el estudio científico del cadáver para conocer los hechos, naturaleza y circunstancias de la muerte. Para ello emplea la disección y estudio histológico de las muestras obtenidas durante este proceso, con el fin de obtener confirmar los diagnósticos clínicos, completándolos y en ocasiones rectificándolos. Las autopsias pueden ser fetales, infantiles o de adulto.

## 3.- DESCRIPCIÓN

Para iniciar la realización de un estudio autópsico se necesita **la solicitud de autopsia Medlink** que se habrá realizado según establece en el documento **Circuito de exitus y circuito de exitus fetal de mas de 22 semanas y neonatal de hasta 24h** (Los fetos de <22 semanas siguen el circuito de biopsias)**.**

Una vez el administrativo la recibe, la registra en la **aplicación PW**. La imprime, la confirma y la imprime, avisa al TEAP y le entrega dicha solicitud. El desarrollo de la autopsia lo llevarán a cabo el patólogo y TEAP correspondientes, siguiendo los listados de trabajo establecidos:

- **AX-75-APA-40A Relación autopsias adulto**
- **AX-75-APA-40B Relación autopsias fetales**

Hay que tener en cuenta que a las biopsias de fetos de menos de 22 semanas, pese a que la solicitud se recibe como estudio biopsico a través de **Medlink**, en el **PW** se registra con nº de autopsia y siguiendo el estudio anatomopatológico propio de éstas.

El TEAP realizará:

- La preparación de la sala de autopsias y del material e instrumental según **IT-75-APA-40A Normas preparación sala e instrumental de autopsias**.

A partir de este momento actuara de acuerdo al, según el caso.

- Identificará con el nº de registro interno los botes con o sin formol necesario para guardar las **muestras**.

- Confirmará personalmente la identidad del fallecido (**pulsera identificativa**) contrastándola con la **solicitud.**

El facultativo antes de proceder a realizar la autopsia:

- Confirmará disponer de la **solicitud de autopsia**.
- La comprobación de que el caso no incluye condición judicial alguna.
- Planificación de la autopsia según **IT-75-APA-75-40B Metodología para autopsia clínica.**

- Una vez realizada la autopsia el facultativo se queda con **solicitud de autopsias**, las **muestras** se dejan en un bote con formol e identificado con el nº de registro de la autopsia.

- El TEAP avisará de nuevo a celadores y se procederá en todo momento de acuerdo al los **Circuitos de exitus** o **circuito de exitus fetal de mas de 22 semanas y neonatal de hasta 24h**, según corresponda.

- Finalmente avisará a limpieza, para que proceda a limpiar la sala de autopsias siguiendo **IT-75-APA-40B Metodología para autopsia clínica.**

- A partir de la realización de la autopsia, las muestras deberán fijarse en formol, durante un tiempo mínimo de 5 días, para pasar a su talla, procesamiento y diagnóstico y las muestras seguirán los **PC-75-APA-21A P. de clasificación y tallado de biopsias o IT-75-APA-21AA tallado piezas quirúrgicas/biopsias/autopsias**. A partir de este momento el proceso se ajustará a lo establecido en el **PC-75-APA-30 P. de diagnóstico**

- Para finalizar los botes y bloques de parafina y preparaciones se archivarán:

  1. Botes: mínimo 3 meses tras el diagnóstico.
  2. Bloques: > de 10 años.
  3. Preparaciones: > 10 años.

## 4. DOCUMENTOS

**Circuito de exitus**
**Circuito de exitus fetal de más de 22 semanas y neonatal de hasta 24h**
**IT-75-APA-40A Normas preparación sala e instrumental de autopsias**.
**IT-75-APA-40B Metodología para autopsia clínica.**
**PC-75-APA-21A P. de clasificación y tallado de biopsias**
**IT-75-APA-21AA tallado piezas quirúrgicas/biopsias/autopsias**
**PC-75-APA-30 P. de diagnóstico**

## 5. REGISTROS

1) **Medlink**
2) **Solicitud de autopsia**
3) **Aplicación informática PW**
4) **Pulsera identificativa**
5) **Muestras**
6) **AX-75-APA-40A Relación autopsias adulto**
7) **AX-75-APA-40B Relación autopsias fetales**

## 6. MAPA DE PROCESOS

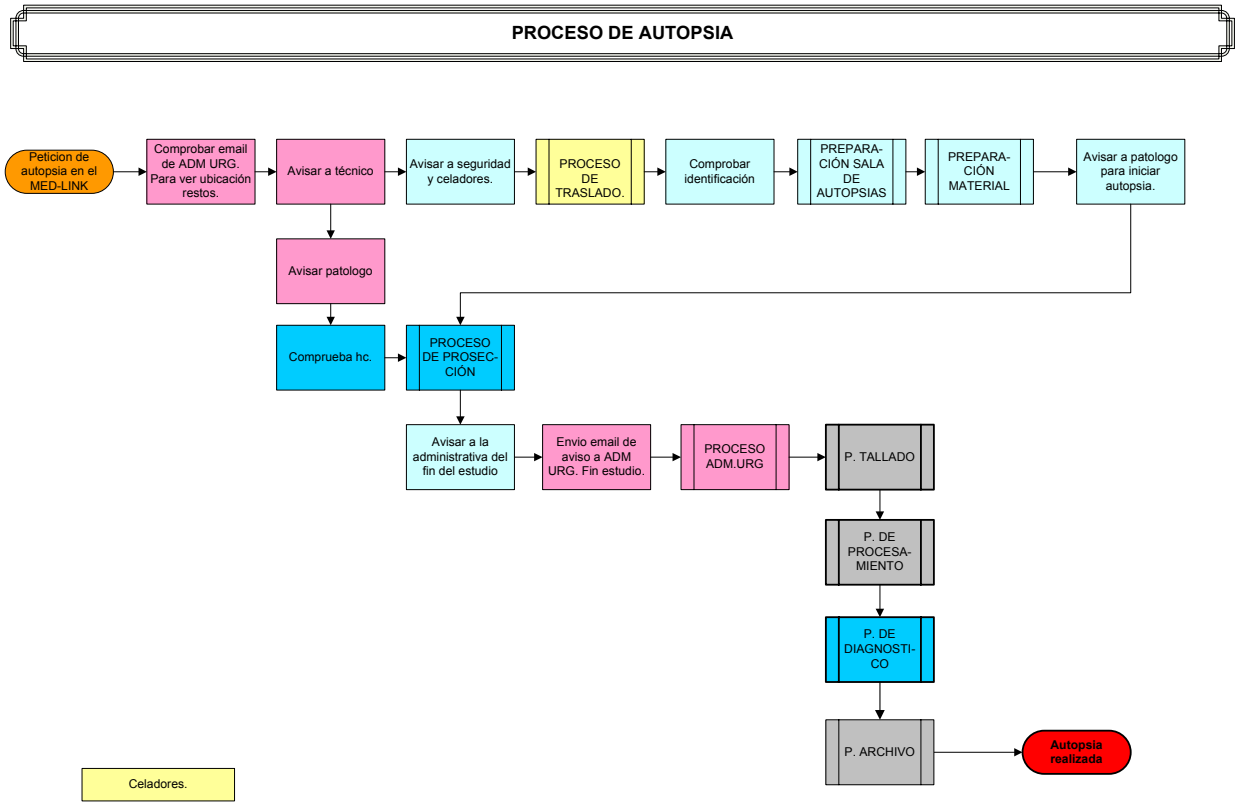



Autor: Montserrat García Minguillán.
Responsable de Gestión de Procesos